

ALBERTVILLOIS

MAGAZINE

N°33

9.02

LANCEMENT
DES FESTIVITÉS

ÉDITION SPÉCIALE

ÉVÈNEMENTS
TOUT AU LONG
DE L'ANNÉE



JEUX OLYMPIQUES D'HIVER
D'ALBERTVILLE ET DE LA SAVOIE

DÉCOUVREZ LE PROGRAMME DE L'ANNÉE 2022



P. 3
DENIS BOHAN,
BÉNÉVOLE 92

P. 3 À 13
DOSSIER
30 ANS DES J.O.

P. 12 À 13
DECOUFLÉ,
LE MAGICIEN DES J.O.

EDITO



Chères Albertvilloises, chers Albertvillois,

Une nouvelle année débute, celle où nous allons fêter les 30 ans des Jeux Olympiques d'Albertville et de la Savoie. Il y a trois décennies, le C.I.O. nous faisait l'honneur de choisir notre

commune et notre département pour organiser le plus grand événement mondial. Il y a trente ans, Albertville devenait le centre du monde en grande partie grâce au travail acharné de deux hommes : Michel Barnier et Jean-Claude Killy.

Les J.O. d'Albertville furent surtout une énorme communauté de savoyards qui se mit en action. Aide, convivialité, bienveillance étaient au cœur de toutes les missions qui devaient être accomplies pour montrer le meilleur de notre territoire. C'est grâce à une communauté soudée dont faisaient partie de nombreux volontaires comme Denis Bohan qu'Albertville et la Savoie ont montré au monde leur plus beau visage.

J'en profite pour remercier tous les bénévoles des associations albertvilloises qui œuvrent pour faire vivre les valeurs de l'olympisme : l'excellence, l'amitié et le respect, et plus particulièrement ceux qui, comme les Bénévoles 92, n'ont qu'un but "aider tout simplement".

Cette année 2022 sera aussi celle où nous devons choisir notre Président de la République pour les cinq prochaines années. Je souhaite que des valeurs démocratiques et humanistes nous guident dans nos choix, loin de tout extrémisme ou tout révisionnisme.

Comme l'indiquait Pierre de Coubertin, rénovateur de Jeux Olympiques de l'ère moderne : « L'important dans la vie, ce n'est point le triomphe mais le combat ; l'essentiel, ce n'est pas d'avoir vaincu mais de s'être bien battu. »

Toute l'équipe municipale se joint à moi pour vous souhaiter une excellente année 2022.

Frédéric Burnier Ramboret
Maire d'Albertville
Vice-Président de la Communauté d'Agglomération Arlysère

SOMMAIRE

ENTREPRENDRE

- P. 3 Denis Bohan, bénévole 92
- P. 4 Les infrastructures des Jeux Olympiques d'Albertville, d'hier à aujourd'hui
- P. 6 La Halle olympique, une structure en mouvement

ACCOMPAGNER

- P. 16 Risques majeurs / Vous êtes chauffé à l'électricité ?
- P. 17 Albertville, ville pilote pour l'accessibilité



DÉCOUVRIR

- P. 20 S'informer pour bien s'orienter
- P. 21 Forum "Cultive ta santé"
- P. 22 Écran ouvert, Renaud Capuçon, Tour de France...

DOSSIER

- P. 3 à 13 Jeux Olympiques d'hiver d'Albertville et de la Savoie

- P. 14-15 Albertville en images
- P. 18 Expression libre

- P. 19 Infos mairie
- P. 23 Agenda



Originaire de Lorraine, Denis Bohan et son épouse sont arrivés sur les terres savoyardes après la crise de la sidérurgie qui a durement impacté l'économie de leur région. Et il n'y a pas de hasard, c'est lors de son passage pour un entretien d'embauche chez Ugine Savoie en octobre 1986 que Denis apprend de sa chambre d'hôtel Le Roma que les Jeux Olympiques d'hiver sont attribués à la Ville d'Albertville.



Bénévoles dans l'âme depuis toujours, Denis et son épouse emménagent à Venthon en 1987 et s'investissent dans l'association des parents d'élèves. « Le bénévolat,

c'est une excellente façon de s'intégrer à la région ». Et logiquement, ils répondent présents lorsque deux collègues d'Ugine Savoie faisant partie du COJO (Comité d'organisation des Jeux Olympiques) leur proposent de se lancer dans l'aventure. Pour ce faire, un entretien avec le comité est obligatoire où chaque volontaire doit exposer ses motivations. Denis prend trois semaines sur ses congés payés pour pouvoir être disponible à 100%.

C'est au service « Transports », en tant qu'adjoint au responsable que Denis va participer aux J.O. d'Albertville. Mission à haute compétence organisationnelle puisqu'il s'agit de gérer les deux parkings de Sainte-Hélène-sur-Isère et Ugine et de véhiculer par cars tous les volontaires, les encadrants, les sportifs, les spectateurs mais aussi tout le matériel. La préparation commence deux ans avant le jour J. Tous les mercredis, une trentaine de personnes se

DENIS BOHAN, BÉNÉVOLE, AVANT, PENDANT ET APRÈS 1992 !

réunit pour organiser, être formée et tester en grande nature le fonctionnement du site d'Albertville. Et pour bien sentir la pression monter, les 8000 volontaires des J.O. 92 se rassemblent à Lyon, le 24 novembre 1991, pour une grande messe où le COJO leur présente les épreuves et leur remet leur accréditation. Document que Denis a gardé précieusement depuis, car il le concède, ces trois semaines restent parmi les plus beaux souvenirs de sa vie.

Aujourd'hui encore, il se souvient parfaitement de l'intensité des journées pouvant commencer à 5h et se terminer à minuit. Il est fier d'avoir participé avec tous les volontaires à la répétition générale de la cérémonie d'ouverture qui était restée si bien cachée. Pendant le déroulement des J.O., les bureaux de supervision des transports étaient basés à l'anneau de vitesse, Denis a pu approcher de près certaines personnalités comme Surya Bonaly ou la fille de Georges Bush, arrivée escortée par des gardes du corps courant de chaque côté de la Buick.

Il se remémore aussi certaines épreuves olympiques auxquelles il a pu assister et cette émotion d'entendre la Marseillaise, de voir passer la patrouille de France et tant de clameurs du public lors de la cérémonie d'ouverture.

Et Denis a eu ce fameux blues après la clôture. Alors pour que le show continue... Albert Gibello, maire d'Albertville, contacte les équipes d'anciens bénévoles et leur propose de créer une association pour soutenir les manifestations organisées par la commune. A compter de 2005, ils seront les Bénévoles 92. A l'origine présidée par Mr Poglio puis par Mr Reydet, c'est en 2015 que Denis Bohan prend la relève. L'association compte une centaine d'adhérents et apporte son aide à 35 manifestations dont le Grand Bivouac, Neige et Glace... Sur l'année

Si vous souhaitez faire partie de cette belle équipe :
Contactez Denis Bohan
au 06 08 86 26 22
L'adhésion est au tarif de 5 €

2019, ce sont 9 560 heures de bénévolat comptabilisées ! Grâce à leur réactivité et leur disponibilité, l'accueil des rendez-vous au centre de vaccination d'Albertville est fluidifié.

Alors Grand Merci aux Bénévoles 92 car, comme le précise Denis Bohan, « souvent les adhérents sont des consommateurs (de loisirs, passions...) ; les Bénévoles 92 viennent pour aider tout simplement ». Ils méritent tout notre respect.

BÉNÉVOLES 92, C'EST :

- 100 adhérents dont 10 ponctuels,
- 35 manifestations par an,
- Environ 10 000 h de bénévolat par an,
- Des formations aux 1^{ers} secours,
- L'accueil et l'information au centre de vaccination,
- Une expérience offerte aux jeunes par le biais de la Mission Locale Jeunes,
- Une aide logistique aux événements de l'union commerciale Shop'in Albé,
- Des témoignages réguliers dans les écoles sur les J.O. 92,
- La préservation du lien social, de l'entraide et de la mémoire des Jeux.



LES INFRASTRUCTURES DES JEUX OLYMPIQUES D'ALBERTVILLE, D'HIER À AUJOURD'HUI



La Ville d'Albertville a accueilli magistralement les XVI^e Jeux Olympiques d'hiver en 1992. Une démonstration qui lui a permis d'être connue dans le monde entier. Pour être à la hauteur de son ambition, de nombreuses structures ont vu le jour. L'ensemble de ces équipements a été conçu avec le souci de leur reconversion après l'événement.

LA HALLE DE GLACE

La Halle olympique a été choisie pour les épreuves de patinage artistique et de short-track (patinage de vitesse sur un anneau court). La structure s'est diversifiée et accueille de nombreux publics (voir page 6). La deuxième patinoire d'entraînement, aux dimensions identiques, alors située sur le terrain du Nant-Pottier, a été démontée à la fin des Jeux et a été reconstruite en 1994 sur la commune de Wasquehal dans le Nord de la France.



LE PARC OLYMPIQUE, BERCEAU DE L'ÈRE OLYMPIQUE

Une arène éphémère faite de gradins pouvant accueillir 35 000 places, de 15 mètres de haut et de 107 mètres de diamètre a été installée : la plus grande structure provisoire au monde. Les gradins, une fois démontés, sont partis pour les jeux d'été de Barcelone, ne laissant sur le site du Parc olympique que le mât central de 53 mètres de haut et la vasque de la flamme. À l'origine haute de 8 mètres, elle reposait sur un mât de 23 mètres et était alors capable de résister à des vents de 150 km/h. Aujourd'hui, la vasque est placée à l'entrée de la Halle Olympique.



Récemment, le site du Parc olympique a bénéficié de travaux de réhabilitation mettant en avant l'activité sportive, les loisirs et le patrimoine tout en permettant l'accueil d'événements comme la fête foraine.

L'ANNEAU DE VITESSE

L'ovale de glace surnommé « l'anneau de vitesse » (400 m de long et 14 m de large) a été réalisé par l'architecte Serge Constantinoff. Il était aussi conçu pour être temporaire et sa capacité était de 10 000 places. Tribune couverte en forme d'aile sur 180 m de long, sa toiture est tenue par des haubans. Cette structure a été pensée tel un drakkar viking inversé. Aujourd'hui, cet espace est devenu une piste d'athlétisme.

L'ancien siège du Comité d'Organisation des Jeux Olympiques (COJO) où toutes les grandes décisions ont été prises, était un lieu où se côtoyaient plus de 400 personnes. La structure est toujours en place, les locaux étant désormais occupés par le lycée professionnel, Le Grand Arc, fréquenté par environ 400 élèves.

LES AMÉNAGEMENTS NÉCESSAIRES EN PÉRIPHÉRIE DU PARC OLYMPIQUE

La Ville d'Albertville a dû faire un effort important en termes d'infrastructures. Il s'agissait alors de rendre la Ville accessible et en capacité de recevoir dignement un tel événement : 64 nations présentes avec 1801 athlètes (1313 hommes et 488 femmes) pour les 57 épreuves dont 18 ont lieu à Albertville.

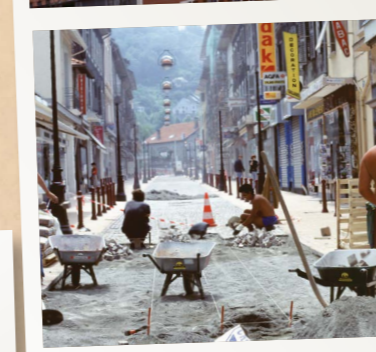

UN RÉSEAU ROUTIER FONCTIONNEL

L'accessibilité du site est l'enjeu majeur et il est primordial de fluidifier le trafic dans la vallée de la Tarentaise. Plusieurs chantiers sont entrepris :

- Le pont de Gilly (achevé en février 1991), par l'architecte Bertholier ;

- Le prolongement de l'autoroute A43 de Chambéry à Albertville (achevé fin 1991) ;

- La route nationale 90 Albertville-Moùtiers aménagée en 2 x 2 voies avec la construction du viaduc du Champ du Comte, celle de Moutiers à Bourg-St-Maurice passant partiellement à 3 voies avec la création du tunnel du Siaix.

Parallèlement, les équipements ferroviaires sont également améliorés : la gare d'Albertville se modernise, une gare routière est créée pour mieux desservir les stations de sports d'hiver, le réseau ferroviaire est électrifié et dès décembre 1988, le TGV relie Bourg-St-Maurice à Paris en seulement 4h30.

L'aéroport de Chambéry-Aix les Bains se réaménage tout comme l'aérodrome d'Albertville dont la piste en herbe est bitumée.



Le cœur de ville vieillissant a nécessité un fort investissement. La Ville a choisi une rénovation urbaine en profondeur passant par la démolition de l'ancien bâti.

Les chantiers sont nombreux :

- Les bâtiments de services publics sont rénovés : la Sous-préfecture, la Poste, la Sécurité sociale ;
- Le quartier de la Poste est réaménagé par l'architecte Jean-Jacques Morisseau ;
- La place de l'Europe est créée en

colonnade, dans l'axe de Conflans : elle comprend deux bâtiments de 4 étages à l'extrémité desquels se trouve l'émblématique Dôme : un théâtre à l'italienne d'une capacité d'environ 800 places (dont galeries), une salle de cinéma et une médiathèque. À l'entrée de la place, se dresse la statue de l'Europe offerte par Pierre Margara à cette occasion.

- Le nouvel hôpital est construit (capacité de 290 lits).
- Les façades du centre-ville sont rénovées

avec trompe-l'œil et murs peints.

- Un parking souterrain de 300 places est ouvert.

Dans le cadre de la Charte olympique, les Albertvillois ont pu bénéficier de nouvelles activités culturelles avec la création de la « Maison des Jeux Olympiques » pour promouvoir l'olympisme en faisant revivre les J.O. d'Albertville et de la Savoie. Elle a évolué et est devenue Tremplin 92 Montagne et Olympisme (voir pages 10 et 11).

LA CONSTRUCTION D'INFRASTRUCTURES SUPPORTS

La Ville s'apprête à accueillir de nombreux visiteurs, des hôtels se construisent ou se rénovent, doublant la capacité d'accueil sur le territoire. La Ville procède à une modification de son urbanisation avec une extension de son parc HLM qui compte 2000 logements en 1992.

Pour accompagner cette densification urbaine, de nombreuses opérations sont nécessaires :

- Création d'un réseau de TV câblé ;
- Multiplication des stations météorologiques pour des prévisions plus précises ;
- Modernisation du réseau EDF ;
- Création de stations d'épuration et d'un réseau d'assainissement intercommunal.

L'environnement est déjà au cœur des préoccupations : 100 000 arbres ont été plantés et 70 hectares de sols ont été engazonnés.

Après cinq années d'aménagements considérables qui redessinent son paysage, Albertville a relevé un défi d'envergure : accueillir la plus grande des compétitions sportives – les Jeux Olympiques – tout en soutenant un plan de développement ambitieux pour le territoire.

De nouvelles routes ont désenclavé les vallées, des logements et équipements modernes sont sortis de terre, des stations de ski de nouvelle génération ont vu le jour. L'expertise touristique et sportive de la Savoie rayonne désormais au-delà des frontières.

LE CENTRE-VILLE

METTRE LA VILLE SUR SON 31



LA HALLE OLYMPIQUE, UNE STRUCTURE EN MOUVEMENT



Construite par l'architecte Jacques Kalisz pour accueillir les épreuves de patinage artistique et de short-track lors des XVI^e Jeux Olympiques d'hiver d'Albertville, cette structure moderne et ambitieuse de 12 000 m² peut recevoir 10 000 places assises. En 1995, la Halle se dote d'un mur d'escalade, un des plus grands d'Europe. Depuis, le bâtiment a connu de nombreux changements et

a su se réinventer. La patinoire a été déplacée pour faire émerger une salle événementielle pour les spectacles, salons mais également pour les événements sportifs.

La gestion de la Halle a été transférée à Arlysère le 1^{er} janvier 2004. Des travaux sont entrepris de 2013 à 2015 et une extension est réalisée en 2018 permettant à la Maison du tourisme du Pays d'Albertville et l'espace muséal Tremplin 92, musée de la montagne et de l'olympisme, de rejoindre le complexe en 2019. Un déménagement qui a permis au musée d'augmenter significativement sa fréquentation grâce à sa nouvelle scénographie interactive.

Aujourd'hui, la Halle olympique est un multiplexe ouvert à tous avec :

Une patinoire aux dimensions olympiques

Cet équipement olympique (60 m x 30 m) est doté d'équipements modernes avec sa banque à patins (600 paires artistiques et de hockey), sa surfaceuse pour un usage optimal de la glace, ses tribunes et ses vestiaires.

Utilisée par les associations sportives et leurs 466 licenciés, la patinoire est aussi ouverte au public, aux écoles (30 écoles dont 5 hors Arlysère) et à la section sportive de glace du Collège La Combe de Savoie.

Un mur d'escalade

Avec 17 mètres de haut, 10 mètres de dévers et 75 voies..., le mur est mis à disposition du public, des clubs et de leurs 292 licenciés, des écoles (6 établissements d'Arlysère) et de la section sportive escalade du Collège La Combe de Savoie. Il sert également à l'entraînement des agents Montagne-CRS-ALPES Albertville et des pompiers section montagne.



Un hall événementiel (4000 m²) et son arrière-scène

Ce lieu est le théâtre de grands événements : concerts (comme celui de Johnny Hallyday - 6000 spectateurs ou Soprano - 4800 spectateurs), spectacles, mais aussi salons grand-public ou professionnels, compétitions sportives (le Mondial de Hand - 20 000 spectateurs ou la Coupe Davis - 15 000 spectateurs), événements privés, concours de la fonction publique (près de 1000 candidats), et parc de jeux de 4000 m² pour les familles en indoor : le Kid's Parc.

Des espaces séminaires

Depuis 2019, deux salles (237 m² et 250 m²) équipées (vidéoprojecteur, écran et sono, scène...) sont dédiées à l'accueil des entreprises et acteurs du territoire pour leurs séminaires, événements d'entreprises, conférences, formations, etc.

Un restaurant avec terrasse

Surplombant le Parc olympique et l'emblématique vasque olympique, il propose une cuisine traditionnelle et savoyarde.

Confinés ?

Confinés, peut-être, mais démotivés : jamais ! Pas question de laisser la morosité à la Halle olympique ! Les équipes ont réalisé de nombreux travaux d'entretien et d'embellissement. Des rafraîchissements de peinture ont été effectués tels que le sol de l'espace escalade. Un local de stockage du matériel scénique a été créé ainsi que des bancs-casiers pour les usagers du mur.



PROGRAMME DE L'ANNÉE 2022

ÉVÈNEMENT

MERCREDI 9 FÉVRIER, LANCÉMENT DES FESTIVITÉS

Albertville va rythmer tous ses événements de l'année 2022 sur les **30 ans des XVI^e Jeux Olympiques d'hiver d'Albertville et de la Savoie**. C'est à partir du **mercredi 9 février** que les célébrations seront proposées, en souvenir de la cérémonie d'ouverture qui eut lieu le 8 février 1992.

Tout commence Place de l'Europe où l'on vous donne rendez-vous à 14h !

EUROPE S'EST REFAITE UNE BEAUTÉ POUR SES 30 ANS



À 11h - Rencontre avec Pierre Margara, auteur de la statue de l'Europe.

Échanges animés par Henri-Georges Brun, président de la Maison de l'Europe d'Albertville et de la Savoie, et Anne Mutelet-Viallat, guide-conférencière de la Ville d'Albertville. Hall du Dôme-Théâtre. Gratuit.

À 14h - Inauguration de la statue Europe rénovée en présence de l'artiste sculpteur Pierre Margara et du président de la Maison de l'Europe Henri-Georges Brun, à l'initiative du projet.

Pierre Margara, sculpteur de renommée internationale, a fait don à la ville d'Albertville de cette sculpture monumentale composée de 1,2 tonne de bronze. Elle domine de ses 6 mètres l'entrée de la place de l'Europe, juste à côté de la mairie, depuis 30 ans. C'est le **8 février 1992**, jour de l'ouverture des Jeux Olympiques d'Albertville qu'elle fût inaugurée. Depuis, l'oxydation du bronze l'avait quelque peu fragilisée.

Elle avait besoin d'une restauration pour garder toute sa splendeur. C'est chose faite. Elle retrouve sa fraîcheur des débuts. « Europe » a les bras ouverts sur les Alpes, lâchant cinq colombes, comme autant de continents.



À 14h30 - Départ du défilé aux flambeaux des enfants de la place de l'Europe à la vasque olympique.

Les petits Albertvillois de la Maison de l'Enfance porteront des tee-shirts aux couleurs des anneaux olympiques et défilent de la place de l'Europe à la vasque, installée devant la Halle Olympique. Ils nous proposeront une réplique de la cérémonie d'ouverture, l'un des moments forts des J.O.

En 1992, **64 nations** étaient présentes, autant de drapeaux flottant autour du stade des cérémonies et de nations défilant avec leurs athlètes.

Le **13^{ème} Bataillon des Chasseurs Alpins** servira de guide aux enfants et les accompagnera pour ce défilé.

Souvenez-vous, ils étaient déjà présents en 1992 et arrivèrent en portant le drapeau olympique aux cinq anneaux, tous vêtus de blanc et coiffés de leur bérêt.



A l'arrivée, au pied de la vasque olympique, la flamme sera rallumée pour l'occasion. En 1992, c'est **Michel Platini**, légende française du football, qui alluma la flamme, accompagné d'un jeune écolier de 10 ans.

Jean-Claude Killy comptait sur ce symbole de la réussite du sport français pour entraîner l'équipe de France vers le succès. Après le fiasco de Calgary (seul Franck Piccard avait ramené des médailles) ; les tricolores espéraient profiter de ces jeux à domicile pour faire mieux que les 9 podiums de Grenoble.

Avec l'appui de l'UNICEF, des temps musicaux seront proposés dont l'interprétation de la Marseillaise par les jeunes Albertvillois. En 1992, l'hymne national français fut interprété par une jeune fille, costumée en savoyarde, en blanc et rouge avec des dizaines de poupées savoyardes.



INTERVIEW

3 QUESTIONS À FRÉDÉRIC BURNIER FRAMBORET

FÊTER LES 30 ANS DES JEUX OLYMPIQUES, LES AVIS SEMBLENT PARTAGÉS ?

Effectivement, une partie de la population souhaite que l'on passe à autre chose, considérant qu'on ne peut pas rester indéfiniment sur les gloires du passé. L'autre partie estime qu'Albertville est connue dans le monde entier grâce aux J.O. de 1992, ce qui est indéniable, que c'est une grande page écrite de l'histoire de notre commune et qu'il est important de préserver cette mémoire.

Nous avons donc décidé de fêter ce trentième anniversaire avec des événements qui se dérouleront sur toute l'année, rattachés à nos festivals habituels qui se pareront des couleurs olympiques, à l'exception du mercredi 9 février où nous souhaitons vraiment proposer un temps fort rassemblant toutes les générations.

A PART L'ÉVÉNEMENTIEL, QUE RESTE-T-IL DES J.O. EN 2022 ?

Beaucoup de choses. D'ailleurs, un certain nombre de chantiers se termine pour 2022 en lien avec notre aventure olympique et ce n'est pas un hasard. Le Parc Olympique est totalement réaménagé. C'est désormais tout un ensemble qui célèbre les J.O. d'Albertville et de la Savoie.

La Maison du Tourisme et Tremplin 92 sont désormais regroupés à la Halle Olympique pour un meilleur accueil et une belle visibilité pour nos touristes. Le Parc Olympique va prochainement se doter d'un circuit de découverte patrimonial. C'est un maillage cohérent qui s'est monté petit à petit autour du mât dans un esprit d'attractivité aussi bien pour les Albertvillois que pour les touristes et qui arrive à son terme pour les 30 ans des J.O.

C'EST AUSSI EN RAPPORT AVEC LE LABEL TERRE DE JEUX DONT ON ENTEND PARLER ?

Bien sûr, être labellisé Terre de Jeux, c'est d'abord être reconnu en tant que « Centre de préparation aux Jeux ». Arlysère, Albertville, Les Saisies et la Fédération Française de Ski ont mis en place une stratégie d'entraînement polarisé en altitude et en vallée.

Dans le cadre de Paris 2024, les Comités Nationaux Olympiques et Paralympiques peuvent faire appel à l'expertise et au savoir-faire de notre territoire dans de nombreux domaines sportifs et événementiels. La qualité et la densité des équipements destinés aux athlètes de haut niveau, les structures d'hébergement, l'environnement d'exception sont des grands atouts. Notre nouveau Campus des Métiers de la Montagne participe à cette dynamique qui montre bien que les Jeux sont toujours vivants !

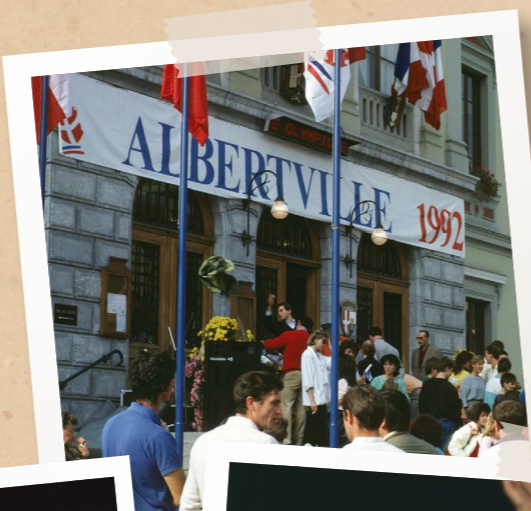

ÉVÉNEMENT

LA VASQUE OLYMPIQUE RALLUMÉE

Fabriquée par le groupe Ugine-Aciers, elle fonctionne au gaz. D'une hauteur de 8 mètres et d'un diamètre de 4,7 mètres, elle pèse environ 1000 kg.

Elle fut dessinée par un des grands noms du monde des arts qui se côtoyèrent pour la réussite de ces J.O. : Philippe Starck. Elle est allumée à l'occasion d'événements importants. Si vous ne l'avez vue, **elle sera allumée le 9 février** après-midi prochain.

Le **7 février**, un relié de la flamme entre Albertville et Les Saisies est organisé, suivi d'un temps festif aux Saisies. Le départ de la course aura lieu à 12h à Albertville pour une arrivée à 18h aux Saisies.



LES 21 ET 22 MAI 2022 : L'ÉTONNANT JARDIN DES JEUX

Le Festival des jardins alpestres, pour sa quatrième édition, mettra à l'honneur les Jeux Olympiques grâce au thème 2022, « L'étonnant jardin des jeux ». Des jardins éphémères seront créés sur l'esplanade (av. des Chasseurs Alpains) par des équipes de professionnels (paysagistes, artistes...) sélectionnées par un jury. Des parcours ludiques, de découverte de la nature à travers des activités artistiques et sportives pour découvrir les plantes dans leur environnement local tout au long du week-end seront proposés.

DU 14 AU 18 OCTOBRE 2022 : 1^{ER} SALON INTERNATIONAL DE LA SÉCURITÉ EN HAUTE ALTITUDE (SISHA)

Trente ans après avoir accueilli le monde entier lors des Jeux Olympiques d'hiver de 1992, Albertville poursuit son positionnement spécifique de Ville qui fédère internationalement et au-delà des Alpes. La cité réunira du 14 au 18 octobre 2022, les experts du Sisha, venus de toutes les hautes montagnes à travers la planète, avec une double ambition : contribuer, d'une part, à améliorer la sécurité en haute altitude et définir, d'autre part, une pratique de la montagne plus responsable et plus durable pour tous les pays dont l'économie est directement liée aux hauts sommets. Parallèlement, Albertville a mis en place « Le Campus des Métiers de la Montagne » afin de former au mieux les professionnels qui veillent au futur des alpages mais aussi des cimes les plus hautes.

LAISSEZ-VOUS CONTER LES XVI^E J.O. D'ALBERTVILLE

Le service Ville d'art et d'histoire d'Albertville vous a concocté de nombreux rendez-vous. Les plus jeunes pourront découvrir, grâce notamment à des jeux de piste, pourquoi Albertville fût, le temps d'une quinzaine, le centre du monde. Les plus grands se remémoreront de belles aventures ou de beaux souvenirs.

Un thé-Musée

Mardi 8 février à 10h : Présentation en images "Les XVI^e Jeux Olympiques d'Albertville et de la Savoie" par une guide-conférencière du service Ville d'art et d'histoire en collaboration avec le service Animations Seniors d'Arlysère - Musée d'art et d'histoire.

La conférence du jeudi

Jeudi 10 février à 18h30 : "L'histoire croisée des Jeux Olympiques et des Expositions Universelles", par Sylvain Bouchet, historien. Durée : 1h à 1h30 - Maison communale du Parc.

Visites guidées du Parc olympique

Tout public : à 14h30, les vendredis 11, 18 et 25 février et 4 mars.

Pour les plus jeunes, pendant les vacances

Jeux de piste au Parc olympique

Pour les 8-11 ans : à 10h, les mardis 15 et 22 février.

Enigmes au Parc olympique

Pour les 12-15 ans : à 14h30, les mardis 15 et 22 février et le mercredi 2 mars.



PATRIMOINE

LES PAUSES PATRIMOINE

Le premier mardi de chaque mois à 12h15 - durée : 30mn

Mardi 4 janvier

Le Quartier de la Poste, l'autre quartier olympique
RDV place de l'Europe, côté mairie

Mardi 1^{er} février

La cérémonie d'ouverture des XVI^e J.O. d'Albertville et de la Savoie
RDV Parc olympique, au pied du mât des cérémonies

Mardi 1^{er} mars

La flamme des Jeux (vasque et flambeau)
RDV Parc olympique, au pied de la vasque

Inscriptions obligatoires au 04 79 37 86 85

NEIGE ET GLACE EN COSTUME DE CÉRÉMONIE, LES 26 ET 27 NOVEMBRE 2022

Chaque année, Neige et Glace lance la saison hivernale. Clubs de sports d'hiver, stations, marques en lien avec la montagne et riders se retrouvent pour faire la promotion de leurs activités par le biais de démonstrations, d'initiations, d'animations gratuites, ou encore de projections dans une ambiance conviviale et festive.

Cette année, le festival mettra à l'honneur les costumes de la cérémonie d'ouverture. A l'aide des élèves du lycée professionnel Le Grand Arc, vous pourrez redécouvrir la magie des costumes de Philippe Guillotel.



REVIVEZ L'AVENTURE DES J.O. AVEC TREMPLIN 92

Le musée Tremplin 92 Montagne et Olympisme s'est modernisé et installé à la Halle Olympique en 2019. Une nouvelle scénographie est née créant un espace pédagogique, ludique et interactif. Si vous ne l'avez pas encore découvert, c'est le moment de vous remémorer une véritable épopée.

Au-delà du mouvement olympique lui-même, de ses symboles et de son histoire, c'est l'héritage culturel et sportif des XVI^e Jeux Olympiques d'hiver d'Albertville et de la Savoie qui est mis à l'honneur dans cet espace de 490 m².

Tremplin 92 a été conçu afin de vous proposer une véritable expérience. Douches sonores, modules olfactifs, projections lumineuses, expériences virtuelles et réalité augmentée... au-delà de les décrire et de les expliquer, il vous est proposé de (re)vivre les J.O. et leur territoire d'accueil. Tremplin 92 consacre deux des cinq univers scénographiés aux J. O. d'Albertville.

Au cœur du territoire :

Une découverte inédite de la Savoie se révèle au monde en 1992. Laissez-vous conter les souvenirs de Jean-Claude Killy et de Michel

ÉVÈNEMENT SPORTIF

LE TOUR DE FRANCE, C'EST LE 13 JUILLET !

Nouvelle édition du Tour du France, la 109^e et nouveau départ d'Albertville. Une fois n'est pas coutume, le départ de la 11^e étape « Albertville – Col du Granon » sera donné au pied du mât olympique pour célébrer les 30 ans des J.O. d'Albertville et de la Savoie.

A cette occasion, le public pourra redécouvrir grâce à une mise en scène autour du mât olympique, en format réduit, la magie des XVI^e J.O.



DES EXPÉRIENCES IMMERSIVES

Descente olympique de bobsleigh :

Qui n'a jamais rêvé d'être, l'espace d'un instant, dans la peau d'un athlète olympique ? Prenez place à bord d'un authentique bobsleigh et élanchez-vous à plus de 120 km/h sur la piste de La Plagne, reconstituée en 3D. Grâce à la réalité virtuelle, les amateurs d'expériences nouvelles et de sensations fortes seront comblés.

Descendre Bellevarde :

Descente, Super G, Slalom, trois épreuves reines de ski alpin pour une piste mythique : la face de Bellevarde, aménagée en 1990 pour les Jeux Olympiques d'Albertville. Tremplin 92 vous invite dans les coulisses de cette piste de compétition située sur le domaine de Val d'Isère.



de nombreux autres se trouvent encore dans les réserves de l'ancienne Maison des Jeux Olympiques. Ces derniers sont accompagnés de plus de 23 000 objets olympiques de tout type (arts graphiques, matériel sportif, accessoires vestimentaires...).

L'Association de la Maison des Jeux mène actuellement une réflexion sur deux projets : le déménagement d'une partie de ses collections dans une réserve qui sera spécialement aménagée à cet effet à la Halle Olympique et la restauration et mise en conservation de ses collections avant ce déménagement, comprenant notamment plusieurs dizaines de costumes. Les matières de ces derniers, souvent en polymère, tissus et autres matières diverses, rendent difficile leur remise en état. Le souhait de l'Association est de valoriser ensuite régulièrement ces objets à l'occasion d'expositions temporaires organisées sur Tremplin 92.

La possibilité d'une vente aux enchères qui serait organisée à la Halle Olympique est à l'étude actuellement ainsi que la mise en place de partenariats avec diverses institutions.

LES TEMPS FORTS DES 30 ANS

De juin à septembre 2022 : Revivre dans l'ambiance de 1992

De juin à septembre 2022, une exposition temporaire sera consacrée aux 30 ans des J.O. Une superbe scénographie, à découvrir dans la salle d'exposition de Tremplin 92 sera proposée pour vous transporter dans l'ambiance d'une rue d'Albertville en février 1992. Les costumes des cérémonies d'ouverture et de clôture et les goodies collectors seront à l'honneur.

Du 5 février au 6 mars 2022 :

En teasing de l'expo temporaire de l'été, Tremplin 92 proposera dans cette même salle d'exposition, une décoration à l'effigie des J.O. 92 avec projection des cérémonies d'ouverture et de clôture et des temps forts des jeux.

Projets 2022 :

Déménagement des collections et restauration des costumes

Les costumes réalisés par Philippe Guillotel pour les cérémonies d'ouverture et de clôture sont restés dans les mémoires. Une dizaine est exposée à Tremplin 92, mais



HORAIRES D'OUVERTURE

TOUTE L'ANNÉE :

- Du lundi au samedi de 9h à 12h et de 14h à 18h
- Fermé les jours fériés.

JUILLET ET AOÛT :

- Du lundi au samedi de 9h à 12h et de 13h30 à 18h30
- Dimanche et jours fériés de 14h à 18h



DECOUFLÉ, LE GRAND MAGICIEN DES J.O. D'ALBERTVILLE ET DE LA SAVOIE

A Lausanne, le 17 octobre 1986, Albertville est sélectionné pour l'organisation des XVI^e J.O. d'hiver. Quatre ans et 1 mois plus tard, le 17 novembre 1990, Philippe Decouflé est choisi par le Comité Olympique comme metteur en scène des cérémonies d'ouverture et de clôture.

A cette époque, Philippe Decouflé est encore un jeune créateur qui s'inspire certainement d'un certain Jean-Paul Goude. Ce dernier vient de révolutionner, 3 ans plus tôt, lors des célébrations du bicentenaire de la Révolution française sur les Champs-Élysées, le monde du spectacle vivant.

Le 10 janvier 1991, Philippe Decouflé « raconte » au comité artistique un premier déroulement des cérémonies. De nombreux dessins de costumes et d'accessoires ainsi que des schémas expliquant l'occupation de l'espace illustrent son exposé. Il s'agit de créer et maîtriser le déroulement d'un spectacle pour 35 000 spectateurs et sa transposition en images télévisuelles pour 2 milliards de téléspectateurs !



LES J.O. EN CHIFFRES

3000 danseurs et acteurs
18 mois de répétition
 Scène de **110 m** de diamètre
 Hauteur du mât : **50 m** au-dessus du niveau du sol
35 000 spectateurs
2 milliards de téléspectateurs
64 pays participants
1801 athlètes
57 épreuves
18 épreuves à Albertville
8647 volontaires



Il faudra donc pour Philippe Decouflé passer de nombreux grands oraux dont une présentation au président du Comité International Olympique Juan Antonio Samaranch et au président de la République française François Mitterrand.

Le Comité d'Organisation des Jeux Olympiques (COJO) décide qu'un lieu particulier sera destiné exclusivement à la réalisation des deux cérémonies. Le site du Sauvay est choisi pour le montage d'un gradin provisoire de 35 000 places en tribunes temporaires. Philippe Decouflé détermine l'orientation du gradin de façon à ce que le soleil se couche précisément dans l'axe de l'entrée principale, le 8 février 1992, date de la cérémonie d'ouverture des XVI^e Jeux Olympiques d'hiver d'Albertville et de la Savoie.

L'enveloppe globale pour les travaux de terrassement, le montage, le démontage et la location du gradin s'élève à 26 millions de francs.

La scène a un diamètre de 110 mètres. Pour garder un rythme soutenu au spectacle, 30 portes supplémentaires sont prévues autour du gradin. Elles sont desservies par une coursière qui fait le tour complet, permettant des variations infinies d'entrées et de sorties. Par ailleurs, une chambre souterraine centrale de 400 m² située au centre de la piste permet par un système de tunnel des apparitions en trois points de la piste. Cette chambre centrale est elle-même reliée aux coulisses (le dessous des gradins) par un tunnel d'environ 60 mètres, ce qui permet un flux continu d'artistes avant et pendant la cérémonie.



Un mât central de 53 mètres de haut relié à douze mâts périphériques de 30 mètres de haut situés aux douze coins du dodécagone par une trame de filins permet pendant toute la cérémonie un ballet aérien de danseurs et acteurs transportés par des élastiques. Ils sont 3000 danseurs, jongleurs, acrobates, accordéonistes à jaillir sur la scène par des trappes en forme de cornes d'abondance et à s'envoler, parfois, dans les airs.

Des centaines de créatures magiques sorties de nos plus beaux rêves envahissent le site du Sauvay. Elles sont parées de magnifiques costumes créés

par Philippe Guillotel et inspirés des traditions savoyardes. La robe de la petite Annecienne qui chante la Marseillaise lors de la cérémonie d'ouverture, en rouge et blanc aux couleurs de la Savoie, est faite de dizaine de petites poupées savoyardes !

C'est un succès planétaire et inattendu pour le chorégraphe Philippe Decouflé. Nombreux sont les artistes qui, depuis Albertville, ont été appelés aux commandes de ces rendez-vous désormais très attendus.

Depuis Albertville, en 1992, l'ouverture et la clôture des Jeux Olympiques d'été et d'hiver sont devenues des spectacles à part entière, mis en scène par des artistes, rassemblant les passionnés de sport comme les amateurs de spectacles.

Chorégraphe : **Philippe Decouflé**
 Costumier : **Philippe Guillotel**
 Maître de cérémonie : **Christophe Salengro**

BIO

Philippe Decouflé, danseur et chorégraphe français de danse contemporaine, est devenu célèbre grâce à la mise en scène des cérémonies d'ouverture et de clôture des Jeux Olympiques d'Albertville en 1992, qui lui donne une renommée internationale. Il a constitué une compagnie de danse éclectique et inventive, rencontrant un grand succès auprès du public depuis les années 1990. Fortement influencé par le travail d'Alwin Nikolais, Decouflé crée des « spectacles totaux », qui incluent souvent,

outre l'aspect chorégraphique, un travail important plastique (costumes, lumières, etc.) ainsi que le recours à la vidéo. Exemple parmi de nombreux autres, en 2015, Philippe Decouflé est invité par la Philharmonie de Paris (tout récemment inaugurée) à l'occasion de l'exposition "Bowie is..." à mettre en scène et chorégrapier un hommage à l'œuvre de David Bowie lors d'un concert/performance. En 2016, il est le premier metteur en scène français à présenter un spectacle "On Broadway", Paramour (Cirque du Soleil).

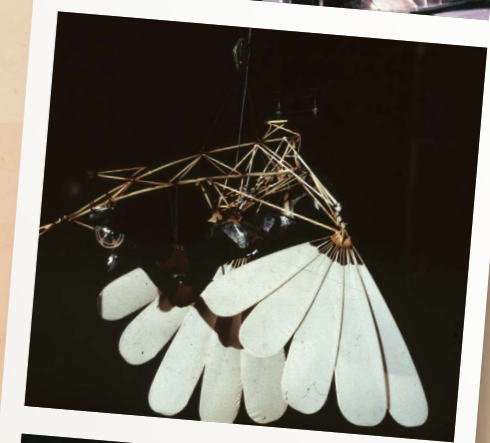



27 octobre

L'Union Olympique Albertville et Tri-Vallées s'associent pour réduire les déchets. C'est la planète qui leur dit Merci !



29 octobre

Hélicoptage de matériel pour sécuriser le stade Jo Fessler et les habitations riveraines face aux risques avérés de chutes de blocs.



Du 23 au 28 novembre

Neige et Glace lance la saison hivernale avec les flocons au rendez-vous.



1^{er} décembre

Nouvelle Pause Risques proposée à la population sur les mouvements de terrain.



11 novembre

Lors des commémorations de l'armistice 1918, une nouvelle plaque a été inaugurée recensant 88 soldats albertvillois, Morts pour la France, pendant la Guerre de 1914-1918.



19 novembre

Mise en « bleu » de la façade de l'Hôtel de Ville pour célébrer les droits de l'enfant.



La traditionnelle distribution de chocolats à nos aînés s'est déroulée en cette fin d'année. Belle occasion d'offrir un peu de réconfort aux personnes seules.



4 décembre

Ouverture du premier Village de Noël d'Albertville.



20 novembre

Inauguration de la rue Alioune Fall, tirailleur sénégalais.



20 novembre

Table ronde avec le service Ville d'art et d'histoire d'Albertville et l'Univ Pop sur le thème « Faut-il débaptiser les rues et déboulonner les statues ? »



Episode neigeux sur Albertville.



En décembre, de nombreuses activités avec le Centre Socioculturel dont l'atelier des lutins de Noël.

Risques majeurs

Il est important de savoir comment réagir face aux risques majeurs pouvant se produire à Albertville. Pour vous accompagner dans ces situations parfois soudaines, le service Prévention-Gestion des risques de la Ville d'Albertville vous propose un rendez-vous régulier d'information préventive.

Pendant une heure, grâce à l'intervention d'un expert illustrant concrètement son propos par des cartes, des images d'archives... vous pourrez mieux appréhender les situations.

Prochaine pause :
mercredi 2 mars 2022 à 12h :
Risques Météo -RDV au Parc Aubry

Retrouvez les vidéos sur les précédentes pauses risques sur le site de la ville : www.albertville.fr/10-environnement-et-developpement-durable/prevention-et-gestion-des-risques

Afin d'être alerté en cas de déclenchement d'un risque majeur, vous pouvez vous inscrire sur la base de données sécurisées : <https://inscription.cedralis.com/albertville>

Pour plus d'informations :

Service Prévention - Gestion des risques de la mairie, 04 79 10 43 23 ou risques@albertville.fr



Albertville, ville pilote pour l'accessibilité



La Ville d'Albertville s'est associée aux élèves du BTS du Lycée du Nivolet de La Ravoire et aux géomètres-experts de Savoie pour une journée de mobilisation « Blue Parking ». A cette occasion, ils ont géolocalisé avec précision les places de stationnement pour les personnes à mobilité réduite (PMR) et rendu ces données accessibles à tous.

Cette opération nommée « Blue Parking » a consisté à dresser le relevé centimétrique des places de stationnement PMR. Ce relevé précis va être exploité par des technologies de type voiture autonome afin de faciliter le quotidien des personnes concernées par le handicap. A travers cette action, la Ville d'Albertville se mobilise pour les personnes à mobilité réduite dans la géolocalisation précise des places qui leur sont destinées.

Ce nouvel outil, présenté lors de la Commission Communale pour l'Accessibilité des Personnes Handicapées (CCAPH) de la ville, mercredi 24 novembre dernier, s'intègre dans l'objectif de la ville de renforcer ses liens avec le monde du handicap.

Accueillez un jeune mineur non accompagné

Pour prendre en charge les jeunes mineurs non accompagnés qui ont quitté leur pays, le Département, au titre de sa mission de protection de l'enfance, fait appel à l'esprit de solidarité des Savoyards. Si vous êtes prêt à vous mobiliser, vous pouvez devenir famille solidaire et accueillir bénévolement un jeune en lui offrant un environnement stable et sécurisant.

Que vous viviez seul ou en couple, avec ou sans enfant, et sans condition d'âge, vous pouvez devenir famille d'accueil solidaire. Très concrètement, vous engager, c'est accueillir un jeune mineur d'origine étrangère à domicile, 24 heures sur 24, 7 jours sur 7, et jusqu'à sa majorité pour faciliter son intégration sociale et culturelle. La famille d'accueil bénéficiera d'un accompagnement et du soutien des professionnels de la protection de l'enfance de la Fondation du Bocage.

Afin de faire connaître ce dispositif, le Département organise avec la Fondation du Bocage des réunions d'information. Pour y participer, il suffit de vous inscrire auprès de :

Fondation du Bocage
339, rue Costa de Beauregard à Chambéry
04 79 70 54 16



Vous êtes chauffé à l'électricité ? Réalisez gratuitement des économies d'énergie

Engagée dans une démarche de réduction des consommations électriques, Arlysière mène des actions concrètes en faveur de la maîtrise de l'énergie et de la transition écologique. En partenariat avec la société Voltalis, elle propose aux habitants chauffés électriquement une solution pour consommer moins et mieux : **un boîtier intelligent dédié au chauffage électrique**. Gratuit et sans abonnement, ce boîtier connecté allié à une application mobile est raccordé aux appareils les plus énergivores, comme les radiateurs et le chauffe-eau.

Chaque particulier équipé bénéficie d'un espace personnel gratuit disponible sur PC, smartphones et tablettes. Cet espace permet de suivre sa consommation d'électricité en temps réel, de piloter son chauffage et même de le programmer selon ses habitudes de vie. Il est accessible par l'adhérent dès finalisation de l'installation du dispositif dans son logement.

Ecologique et solidaire, ce dispositif permet de limiter le recours aux centrales thermiques polluantes lors des pics de consommation, tout en participant à la sécurisation de notre approvisionnement

en électricité. Résultats : moins d'émissions de CO₂ et des économies pour les foyers équipés.

Pour plus d'informations ou pour prendre le rendez-vous d'installation de votre boîtier, des conseillers sont présents sur le territoire. N'hésitez pas à leur poser toutes vos questions.

Vous pouvez également contacter Voltalis au **04 56 60 87 47** ou à arlysiere@voltalis.com

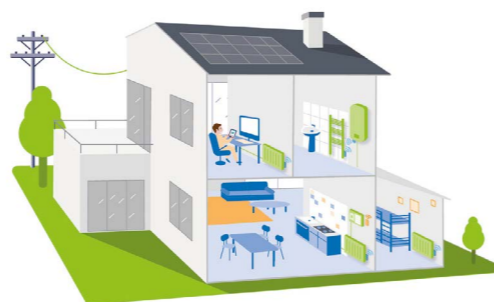

AMELI
VOUS
SIMPLIFIE
LA VIE !

Le compte AMELI de l'Assurance Maladie est utilisé par 40 millions d'adhérents. En Savoie, 73 % des assurés sociaux ont créé leur compte. Et vous ?

Totalement sécurisé, accessible sur ameli.fr ou depuis l'application mobile, le compte Ameli permet notamment de :

- suivre ses remboursements, ses démarches...
- commander sa carte vitale,
- télécharger une attestation de droits,
- poser des questions ou accéder à des conseils...

Alors n'attendez plus pour simplifier vos démarches avec l'Assurance Maladie, créez votre compte sur ameli.fr ou contactez le **36 46**.

L'Assurance Maladie | ameli.fr
Agir ensemble, protéger chacun

Une plateforme pour la santé mentale

Le CHS de la Savoie ouvre une plateforme téléphonique dédiée à l'Accueil Téléphonique d'Ecoute et d'Orientation en Santé Mentale (ATEO 73).

Cette nouvelle plateforme a vocation à accueillir tout appel qui ne relèverait pas de situation d'urgence : répondre aux appelants, aidants et professionnels par l'apport d'informations concernant l'offre de soins en santé mentale du territoire, améliorer l'orientation des appelants vers des

structures de soins et vers les professionnels adaptés, faciliter l'accès aux soins ou créer un lien thérapeutique précoce.

Si vous vous sentez mal ou si vous êtes inquiet pour un proche, appelez le 04 79 60 31 00, une équipe de professionnels vous écoute et vous soutient.

Du lundi au vendredi de 9h30 à 12h00 et de 13h30 à 17h.
Appel gratuit et confidentiel

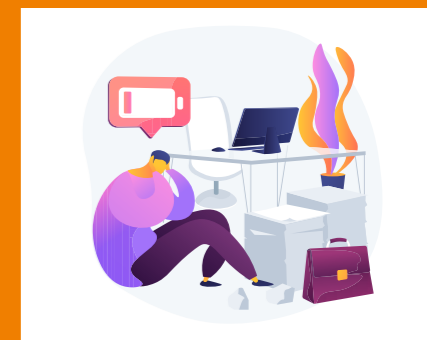

Faire un beau futur pour Albertville

Frédéric Burnier Framboret, Bérénice Lacombe, Jean-François Brugnon, Christelle Sevessand, Hervé Bernaille, Karine Martinato, Jean-Pierre Jarre, Jacqueline Roux, Michel Batailler, Pascale Masoero, Alain Mocellin, Yves Breche, Josiane Curt, Lysiane Chatel, Pascale Voutier Repellin, Muriel Théate, Jean-Marc Rolland, Pierre Carret, Jean-François Durand, Valérie Gourlin-Robert, Morgan Chevassu, Fatiha Brikoui Amal, Cindy Abondance, Davy Coureau, Samuel Masseboeuf, Louis Bosc

Nous souhaitons à toutes les Albertvilloises et tous les Albertvillois une bonne et heureuse année 2022 ! Santé, bonheur et prospérité sont les souhaits que nous vous adressons pour bien commencer.

Depuis plusieurs mois notre équipe s'est déjà bien impliquée pour Faire un Beau Futur et les dossiers avancent : le service des médiateurs et les actions de prévention de la délinquance sont opérationnels, tout comme le comité d'éthique sur la vidéoprotection et la cellule municipale d'échange sur la radicalisation. Nous avons lancé les rénovations des écoles Pargoud et Val des roses, créé un plan d'investissement pour les autres établissements, végétalisé la cour de la maternelle Louis Pasteur. Nous avons commencé les travaux de voiries,

achevé la construction du complexe sportif regroupant tennis, pétanque et cirque, renforcé le centre socioculturel et ses actions en direction des familles, aidé à l'installation de nouveaux bureaux partagés dans l'ancien hôpital, conforté l'Univ'Pop d'Albertville comme acteur important de la ville, réduit l'éclairage public pendant la nuit pour moins dépenser mais aussi préserver notre environnement, et enfin mis en place un marché de Noël sur le square Soutiras. Toutes ces actions faisaient partie de notre programme et nous avons eu à cœur de les réaliser.

Soyez assuré que nous continuerons avec le même enthousiasme et la même énergie en 2022 pour l'ensemble des engagements que nous avons pris.

Albertville autrement

Laurent Graziano, Claudie Ternoy-Léger, Philippe Perrier, Dominique Ruaz, Stéphane Jay, Julien Yoccoz

Courriel : albertvilleautrement@gmail.com

Début 2021 nous appelions de nos vœux une action municipale à la hauteur des efforts de communication. Un an après la ritournelle reste la même « On annonce mais on ne fait pas » !

Dans certains quartiers et associations règne un sentiment d'abandon.

Les habitants du « quartier prioritaire » censés bénéficier depuis 2015 des fonds attribués par l'Etat au titre du contrat de ville attendent toujours des améliorations visibles. Après avoir fait miroiter une métamorphose grandiose du quartier du Val des Roses, un revirement a été opéré en faveur de la Contamine pour créer du vide en démolissant sans compensation 100 logements sociaux ! Entre temps, faute de cap clair, les investissements d'entretien régulier ont

été stoppés avec à la clef des problèmes récurrents de colonnes d'eau dans les Tours Ste Thérèse et des logements indécents. Depuis 2019 l'insalubrité s'accroît et alors que les travaux se font attendre, le Maire, président de la SEM4V, annonce une nouvelle fois une rénovation mais au rabais ! Ignorant les enjeux de la transition écologique et énergétique, il fait l'impasse sur le volet thermique dans un contexte de renchérissement du coût de la vie et prive les locataires d'une baisse des charges source de pouvoir d'achat. Pour 2022, nous formulons le vœu que la politique municipale donne enfin à chacune et chacun l'impression d'être important et l'occasion de participer aux décisions. Que la santé, la joie, l'espoir, et la solidarité irriguent cette nouvelle année !

Ravivons la flamme

Esman Ergül

Texte non parvenu dans les délais

Devoir de mémoire



A l'occasion des cérémonies de commémoration de l'armistice de 1918, le 11 novembre 2021, Frédéric Burnier Framboret, maire d'Albertville, a inauguré une plaque recensant 88 soldats albertvillois, Morts pour la France, pendant la Guerre de 1914-1918.

Cette plaque de bronze complète les deux plaques mentionnant, depuis 1922, 145 Poilus tombés au champ d'honneur.

Un nouveau panneau explicatif a été installé à côté du monument aux morts 1914-1918, 1939-1945 et T.O.E (Cours de l'Hôtel de Ville), et toutes les informations sont à retrouver

sur la page dédiée au monument sur le site de la Ville :

<https://www.albertville.fr/culture/monuments-commemoratifs/>



Pour voter, inscrivez-vous

Pour voter aux élections présidentielles des dimanches 10 et 24 avril 2022, il faut être inscrit sur les listes électorales. Si ce n'est pas le cas, n'oubliez pas d'effectuer votre inscription. Cette démarche est possible **jusqu'au vendredi 4 mars 2022**.



Pour vous inscrire, trois solutions :

- en utilisant le service en ligne sur www.service-public.fr ;
- par correspondance en envoyant à la mairie de votre commune la photocopie de votre pièce d'identité et de votre justificatif de domicile ainsi que le formulaire de demande d'inscription complété (imprimable sur www.service-public.fr) ;
- ou en mairie en présentant une pièce d'identité récente, un justificatif de domicile et le formulaire de demande d'inscription complété.

Pour vérifier si vous êtes inscrit dans votre commune : Rendez-vous sur le site www.service-public.fr

Pour signaler un changement d'adresse dans Albertville ou un changement d'état civil : vous devez indiquer, au plus vite, toutes modifications à apporter sur votre carte électorale, notamment, sur votre adresse, par mail sur : elections@albertville.fr

Horaires d'ouverture du Service accueil citoyenneté :

Lundi : de 13h30 à 17h30
Mardi : de 8h30 à 12h00
Mercredi et jeudi : de 8h30 à 12h00 et de 13h30 à 17h30
Vendredi : de 10h00 à 17h00 sans interruption

Renseignements au : 04 79 10 43 63

Recensement de la population



Le recensement de la population d'Albertville se déroulera du 20 janvier au 26 février prochain. 8% des logements de la ville seront recensés, tirés au sort par l'INSEE selon un échantillon d'adresses.

Si votre logement est concerné par cette enquête, vous recevrez, dans votre boîte aux lettres, un courrier vous informant du prochain passage d'un agent recenseur.

Vous pouvez répondre par internet à partir du 20 janvier sur le site www.le-recensement-

et-moi.fr grâce aux codes fournis par l'agent en charge de votre quartier. C'est la manière la plus simple de vous faire recenser. Néanmoins, si vous ne pouvez pas répondre par internet, des questionnaires papier vous seront distribués.

Le recensement est obligatoire et gratuit. C'est un acte citoyen qui permet de connaître la population de la France et de ses communes mais aussi de déterminer les besoins de la population en équipements et services.

S'informer pour bien s'orienter

Le Centre d'Information et d'Orientation est le service public de l'orientation de l'Éducation nationale. Gratuit et ouvert à tout public, il vous donnera de précieux conseils, que vous soyez élèves scolarisés, adultes en recherche de reconversion, parents, étudiants ou jeunes ayant décroché de leur formation, jeunes étrangers nouvellement arrivés sur le territoire. Pour vous accueillir, le CIO d'Albertville dispose de 2 secrétaires, 6 psychologues de l'Éducation nationale spécialisés en orientation (Psy EN) et une directrice.

Les Psy EN ont pour missions d'accompagner tout public dans la construction de son parcours de formation et d'orientation et de favoriser la réussite et l'investissement scolaire de tous les élèves. Ils contribuent également à la prévention du décrochage scolaire, ainsi qu'à l'accompagnement des élèves à besoins éducatifs particuliers. Ils assurent des permanences dans les collèges et lycées publics.

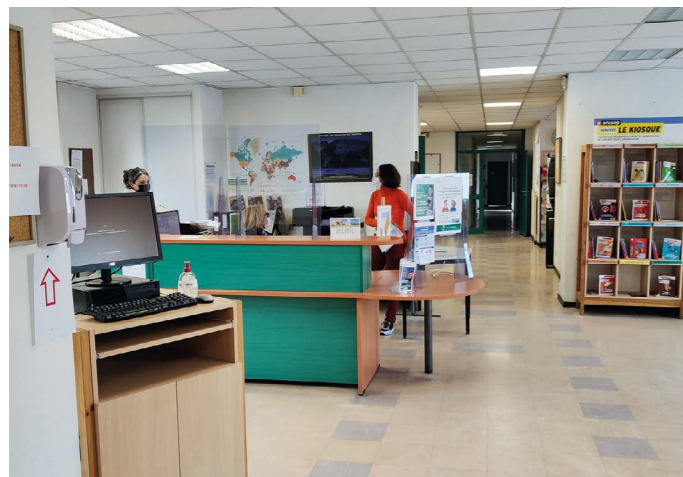

Parcoursup

Le CIO organise des réunions d'information sur Parcoursup pour les élèves de terminale et leurs parents.

- **mercredi 26 janvier (au soir) en visioconférence.**
- **samedi 29 janvier (matin) au CIO.**

Plusieurs dates d'ateliers seront proposées durant les vacances du 14 au 25 février afin d'aider les lycéens de terminale à rédiger leurs projets motivés pour leurs demandes sur la plateforme Parcoursup.

Le CIO d'Albertville vous propose des rendez-vous en présentiel et en distanciel : accueil sur rendez-vous pour un entretien individualisé, ou sans rendez-vous pour de l'auto-documentation.

- Du lundi au vendredi de 9h à 12h et de 13h30 à 17h30 (le vendredi après-midi de 13h à 17h)
- Y compris pendant les vacances scolaires : de 9h à 12h et de 13h30 à 17h.

CIO d'Albertville : 45 avenue Jean Jaurès - Tél : 04 79 32 06 83

Courriel : cio-albertville@ac-grenoble.fr
<https://cio.web.ac-grenoble.fr/cio-albertville>

Objectif BAFA



Le brevet d'aptitude aux fonctions d'animateur, abrégé BAFA, est un diplôme non professionnel accessible dès 17 ans qui prépare à l'exercice des fonctions d'animation en accueil collectif de mineurs.

Ce brevet offre l'opportunité de réaliser un premier engagement.

C'est une expérience collective pour des lycéens et des étudiants qui permet une progression individuelle et un apprentissage de la responsabilité. Il pourrait faire, un jour, la différence sur votre CV !

Pour tout savoir sur le BAFA, rendez-vous sur www.francas-aura.fr
 Inscription en ligne sur www.bafa-lesfrancas.fr

Rendez-vous avec l'avenir !

Le salon du lycéen et de l'étudiant se tiendra le samedi 15 janvier au Phare de Chambéry. Vous êtes à la recherche de conseils pour votre orientation ? Vous vous questionnez sur les études et les métiers ? Vous envisagez de poursuivre vos études (après un bac+2, une licence...) ou de vous tourner vers l'alternance ? Le salon de l'étudiant vous aidera dans vos choix et la construction de votre parcours d'études. Vous pourrez rencontrer des professionnels de l'orientation, échanger avec des étudiants et des représentants d'écoles et de formations et assister à des conférences.

Samedi 15 janvier – Le Phare – 800 avenue du Grand Ariétaz à Chambéry

Plus d'informations sur : www.letudiant.fr

Je donne mon sang, je sauve des vies

L'Établissement Français du Sang (EFS), soutenu par l'Amicale des donneurs de sang bénévoles d'Albertville, compte sur votre mobilisation en 2022 pour renforcer leurs stocks. Donner son sang, c'est sauver des vies.

Retrouvez leurs équipes tout au long de l'année 2022, à la Salle de la Pierre du Roy (SPR) ou à la Salle René Cassin (SRC) :

Mardi 18 janvier – de 15h30 à 19h30 (SRC)

Mardi 15 février – de 15h30 à 19h30 (SRC)

Mardi 15 mars – de 7h45 à 11h15 (SRC)

Mercredi 13 avril – de 15h30 à 19h30 (SPR)

Mardi 10 mai – de 7h45 à 11h15 (SPR)

Lundi 13 juin – de 15h30 à 19h30 (SPR)

Lundi 11 juillet – de 15h30 à 19h30 (SPR)

Mardi 9 août – de 7h45 à 11h15 (SPR)

Mardi 13 septembre – de 15h30 à 19h30 (SPR)

Lundi 10 octobre – de 15h30 à 19h30 (SPR)

Lundi 14 novembre – de 15h30 à 19h30 (SRC)

Mardi 13 décembre – de 15h30 à 19h30 (SPR)



Pensez à vous munir d'une pièce d'identité et ne pas venir à jeun. **Plus d'informations sur :** www.dondesang.efs.sante.fr

Protégez-vous et protégez votre entourage

Le centre de vaccination d'Albertville vous informe sur le rappel. Il se fait 5 mois révolus après la 2^{ème} dose et dans les situations suivantes :

- Pas de COVID + 2 injections = rappel 5 mois minimum après la 2^{ème} injection
- COVID + 1^{ère} injection = 5 mois pleins après la 1^{ère} injection
- 1^{ère} injection + COVID = 5 mois pleins après le COVID
- 2 injections + COVID = Pas de rappel
- Vaccination JANSSEN (une seule dose) = 4 semaines après l'injection

Depuis le 6 décembre, l'attribution du vaccin à ARN messenger qui vous est administré, au centre de vaccination d'Albertville, se fait uniquement selon le critère de l'âge :

- Pour les moins de 30 ans = Pfizer
- Pour les 30 ans et plus = Moderna

Vous devez impérativement prendre rendez-vous sur Doctolib.fr. Aucun rendez-vous ne sera donné directement au centre de vaccination.

Si vous changez votre rendez-vous sur Doctolib.fr, pensez à supprimer votre rendez-vous initial afin de débloquer des créneaux horaires.

Petit rappel : merci de respecter les horaires de votre convocation, vous n'avez pas besoin d'arriver plus de 5 minutes avant votre rendez-vous, vous ne passerez pas plus tôt.



Cultive ta forme

L'activité physique et sportive est un élément déterminant de santé et de bien-être tout au long de la vie. Le service Jeunesse de la Ville d'Albertville veut contribuer pleinement à faire du jeune Albertvillois un citoyen capable de gérer sa forme par la constitution et l'entretien d'un habitus santé. Car le sport doit se pratiquer de façon régulière en prenant compte de tous les aspects qui lui sont liés comme la nutrition et la récupération.

Elaboré en partenariat avec le Point information jeunesse et la Mission locale jeunes, le forum « Cultive ta santé »

accueillera les élèves de primaire, de collège et de lycée les mercredi 2 et jeudi 3 février prochains, dans l'enceinte du Centre National de Ski de Haut Niveau, ainsi qu'au gymnase Winnenden (avenue des J.O.).

Plusieurs ateliers d'activités physiques variés et ludiques (diagnoform, détection poussée de bobsleigh olympique, vélo smoothie...) seront proposés afin d'évaluer la capacité physique des participants. Des diagnostics individualisés, précis et complets seront effectués par du personnel qualifié.



Entrée libre et gratuite, le mercredi 2 février de 13h30 à 16h30 pour les plus de 14 ans.

Le Pass sanitaire sera demandé à l'entrée et le port du masque obligatoire en dehors des temps de pratiques sportives.



Écran ouvert

Samedi 29 janvier 2022, venez découvrir les productions des vidéastes amateurs qui auront la chance de voir diffuser leur film en public sur grand écran, au Dôme Cinéma.

Cette opération vous est proposée par la Ville d'Albertville et l'association Les Amis du cinéma dans le cadre du dispositif Passeurs d'Images.

Une animation autour de la pratique du cinéma sera proposée en 2^{ème} partie.

Ne manquez pas cette projection : Samedi 29 janvier à 14h, entrée libre.

Pour plus d'informations :

Service Culture, culture@albertville.fr ou 04 79 10 45 12

Un Violon à Albertville

Pour la 3^{ème} fois, le virtuose, Renaud Capuçon est de retour dans la cité olympique en 2022 pour notre plus grand plaisir.

Après la sortie de l'album « Un Violon à Paris » en novembre 2021, Renaud Capuçon et Guillaume Bellom prennent la route pour partager en concert quelques titres de cet album, en public, et bien sûr, ils passeront par Albertville !

Rendez-vous le **lundi 28 mars 2022, à 20h30, au Dôme Théâtre.**

Billetterie en préventes à la Maison du tourisme du Pays d'Albertville - 15, avenue de Winnenden ; Réseau France Billet ou le soir même au Dôme Théâtre dans la limite des places disponibles.

Tarifs (hors frais de location) : parterre 39 € - galerie : 25 €.



Fête de la musique

La Fête de la musique se prépare et aura lieu le mardi 21 juin 2022. Le service Culture de la Ville d'Albertville a ouvert les inscriptions jusqu'au vendredi 25 mars 2022.

N'oubliez pas de vous inscrire pour vous produire dans les rues de la ville. La Ville d'Albertville élaborera ensuite un programme et mettra à votre disposition des scènes équipées.

Plus de renseignements au 04 79 10 45 12 ou par courriel culture@albertville.fr

Téléchargez le dossier d'inscription sur le site internet : www.albertville.fr



Sur la route du Tour 2022

La grande boucle repasse par Albertville en 2022 ! Pour la quatrième fois en 6 ans, le Tour de France nous fait l'honneur de passer en Tarentaise.

Belle occasion pour la ville de faire un clin d'œil aux médias du monde entier et de leur rappeler qu'il y a 30 ans, ils étaient déjà là pour les J.O. d'Albertville.

Nous vous donnons rendez-vous pour le départ de la 11^{ème} étape du Tour, le mercredi 13 juillet, devant la Halle Olympique. Les coureurs s'élanceront de notre cité olympique pour atteindre, 149 km plus loin, le col de Granon à 2413 m.



Janvier

Dimanche 2 janvier - 10h à 12h30 et 14h à 18h

ENTRÉE GRATUITE POUR TOUS AU MUSÉE

Audioguide, livret de visite en famille
Musée d'art et d'histoire

Dimanche 9 janvier - 10h à 11h30
EMSA - ESCALADE

Inscription au 04 79 10 45 33
Gymnase du Centre-ville



Dimanche 9 janvier - 10h à 15h
LES SAINT-SMONIENS FÊTENT LA NOUVELLE ANNÉE

Square de la Croix de l'Orme

Mercredi 12 janvier
au mercredi 16 février
SOLDES D'HIVER



Jeudi 13 janvier
CARREFOUR DES MÉTIERS
ET DES FORMATIONS

Découverte des métiers et savoir-faire du territoire. Accès réservé aux scolaires uniquement.

Halle Olympique d'Albertville

Lundi 17 janvier - 14h15
THÉ THÉÂTRE
THÉLONIUS ET LOLA - THÉÂTRE

Tarif : 12€ pour les 60 ans et plus
Inscription à l'EAS au 04 79 10 45 00
Dôme Théâtre

Jeudi 20 janvier - 18h30
CONFÉRENCE DU JEUDI
LE CIMENT NATUREL PROMPT,
170 ANS D'HISTOIRE

Durée : 1h30
5€/conférence. Tarif réduit : 2,50€ (plus de 65 ans, bénéficiaires du RSA, chômeurs, 12/18 ans, étudiants jusqu'à 26 ans). Gratuit pour les moins de 12 ans accompagnés d'un adulte payant et les personnels des établissements scolaires signataires d'une convention avec la Ville.

Inscription au 04 79 37 86 85
Rdv Maison Communale du Parc

Mercredi 26 janvier - 14h à 17h
SÉANCE À THÈME – LA CHANDELEUR

Les petits (et les grands) gourmands pourront faire des crêpes et les déguster entre deux parties de jeux avec les deux mascottes Mickey et Minnie ! Une photo souvenir ? Bien sûr ! Et une pochette cadeau pour chaque enfant ! Tarif unique 7€.

Patinoire de la Halle Olympique d'Albertville.

Samedi 29 janvier - 14h
ÉCRAN OUVERT
FÊTE DU CINÉMA AMATEUR

Projections de films, animation
Entrée libre - Dôme Cinéma



Février

Samedi 5 février - 9h à 19h

SAMEDI PIÉTON - SHOP'IN ALBÉ

Exposants, vente de pop-corn, animations
Rue de la République

Dimanche 6 février - 10h à 11h30
EMSA - HANDIBASKET

(gratuit et sans inscription)
Gymnase municipal, rue des fleurs

Dimanche 6 février
10h à 12h30 et 14h à 18h
ENTRÉE GRATUITE POUR TOUS AU MUSÉE

Audioguide, livret de visite en famille et exposition temporaire
Musée d'art et d'histoire

Mardi 8 février - 14h30
ATELIER POTERIE
« LES DOIGTS A(R)GILES »

Pour les 8-12 ans
Durée : 2h - 4€/personne
Inscription au 04 79 37 86 85
Musée d'art et d'histoire

Mercredi 9 février - 11h
ÉVÉNEMENT PIERRE MARGARA
ET LA STATUE EUROPE

Tout public - Gratuit - Durée : 1h
Renseignements et inscription obligatoire à partir du 15 janvier au 04 79 37 86 85
Rdv Hall du Dôme Théâtre

Mercredi 23 février - 14h à 17h30
SÉANCE À THÈME - CARNAVAL

Un petit tour à l'atelier maquillage avant d'aller vous amuser sur la glace avec une animatrice déguisée.

Sortez, vous aussi, votre plus beau déguisement pour tenter de gagner le concours photo ! Et une pochette cadeau pour chaque enfant ! Tarif unique 7€.

Patinoire de la Halle Olympique



Dimanche 13 février - 14h30

Lundi 21 février - 14h30

Dimanche 27 février - 14h30

VISITE GUIDÉE
C'ÉTAIT COMMENT, ALBERTVILLE,
AVANT ?

Durée : 1h30
5€/personne. Tarif réduit : 2,50€ (plus de 65 ans, bénéficiaires du RSA, chômeurs, 12/18 ans, étudiants jusqu'à 26 ans). Gratuit pour les moins de 12 ans accompagnés d'un adulte payant.
Inscription au 04 79 37 86 85
Rdv devant l'Hôtel de Ville

Lundi 14 février - 14h30

Dimanche 20 février - 14h30

Lundi 28 février - 14h30

VISITE GUIDÉE
A LA DÉCOUVERTE DE CONFLANS

Durée : 1h30
5€/personne. Tarif réduit : 2,50€ (plus de 65 ans, bénéficiaires du RSA, chômeurs, 12/18 ans, étudiants jusqu'à 26 ans). Gratuit pour les moins de 12 ans accompagnés d'un adulte payant.
Inscription au 04 79 37 86 85
Rdv devant l'Hôtel de Ville



30 ans des J.O.

Retrouvez tout le programme dans notre dossier pages 7 à 11.

Pauses Patrimoine

Retrouvez tout l'agenda dans notre dossier page 9.

POUR TOUTES LES ANIMATIONS PATRIMOINE, RENSEIGNEMENTS / RÉSERVATION OBLIGATOIRE (jusqu'à la veille à 16h) AU 04 79 37 86 85

* TARIFS PATRIMOINE : Conférence du jeudi 5 €/personne – Gratuit pour les moins de 18 ans et les étudiants jusqu'à 26 ans - Abonnements : 5 conférences 15 €.

SUIVEZ-NOUS SUR WWW.ALBERTVILLE.FR ET SUR FACEBOOK VILLE D'ALBERTVILLE

Tous les événements sont soumis à la réglementation en vigueur dans le cadre de la gestion de la crise sanitaire (pass sanitaire...)





- Ville d'Albertville



BONNE ANNÉE

2022



VOEUX À LA POPULATION

jeudi 6 janvier à 19h
sur la page  de la ville